AI Agent 시대, 중장기적으로 스테이블 코인 성장 전망

[디지털 자산] 양현경 2122-9213 beebee2724@imfnsec.com

Check Point

- 26.2월 글로벌 스테이블 코인 시가총액 2,980억달러로 소폭 하락하며 횡보 구간 진입
- 이란발 지정학적 긴장감 고조 속 Clarity Act 상원 논의 지연 지속
- 스테이블 코인, ① Clarity Act 통과 가능성 ② AI 에이전트 시대 결제 수요 기반으로 중장기 성장 유효

26.2월 글로벌 스테이블 코인 시가총액 2,980억달러로 소폭 하락하며 횡보 구간 진입

2024년 말 약 2,000억 달러 수준이었던 글로벌 스테이블 코인 시가총액은 2025년 가상자산 시장의 강세 흐름과 맞물려 연말 기준 3,030억 달러까지 가파르게 확대되었다. 그러나 이후 가상자산 시장이 조정 국면에 진입하면서 증가세는 둔화되었고, 26.2월 말 기준 스테이블 코인 시가총액은 2,980억 달러로 25년말 대비 소폭 하락하며 횡보 구간에 진입한 모습이다. 현재 가상자산 시장의 약세로 신규 자금 유입이 둔화되고 있는 가운데, 스테이블 코인 시장의 과점 구조는 지속되는 중이다. USDT(Tether)가 1,980억달러로 시장점유율 62%를 차지하고 있으며 USDC(Circle)가 741억달러로 시장점유율 24%를 차지하며 Tether와 Circle 중심의 과점 구조가 지속되고 있다.

이란발 지정학적 긴장감 고조 속 Clarity Act 상원 논의 지연 지속

한편, 스테이블 코인 규제 체계 정비를 목적으로 하는 Clarity Act는 2025년 하원을 통과한 이후 상원 단계에서 논의가 지연되고 있다. 스테이블 코인에 대한 보상 및 이자 지급 허용 범위 등 핵심 쟁점을 둘러싼 이해관계자 간 이견이 지속되면서 상원 마크업(Markup) 절차 역시 지연되는 상황이다.

백악관은 내부적으로 3월 1일을 협상 관련 목표 시점으로 설정하고 타협안을 모색해 온 것으로 알려졌으나, 현재까지 스테이블 코인 보상 구조와 관련한 추가적인 공식 발표는 없는 상태다. 이는 해당 일자가 법률적으로 규정된 공식 시한이 아니라는 점에서 일정 경과 자체가 별도의 발표로 이어지지 않았을 가능성이 있으며 동시에 이란발 지정학적 리스크가 부각되면서 정책 우선순위가 외교·안보 이슈로 분산되었을 가능성도 배제하기 어렵다. Clarity Act 관련 규제 불확실성은 단기적으로 가상자산 시장 투자심리에 하락 압력으로 작용하며, 결과적으로 스테이블 코인 시가총액의 확장 속도를 제약하는 요인으로 작용하고 있다.

스테이블 코인 중장기 성장 전망: ① Clarity Act 통과 가능성

다만, 스테이블 코인의 중장기 성장 경로는 여전히 유효하다는 판단이다. 2026년 내 Clarity Act가 통과될 경우 발행·유통 및 보상 구조에 대한 규제 불확실성이 완화되면서 기관 자금 유입과 사업자 참여 확대가 기대된다. 이는 스테이블 코인의 제도권 금융 인프라 편입을 가속화하는 계기로 작용할 수 있다. 현재 예측시장인 Kalshi에서는 Clarity Act 통과 시점을 26.6월이전(37.41%)로 상반기 통과 가능성은 높지 않은 상황이다. 다만, JP모건 등 주요 기관들은 Clarity Act 통과 시점을 2026년 2분기말~3분기초를 최종 통과 시점으로 전망하고 있으며 해당 시점을 골든타임으로 보고 있다. 해당 법안이 11월 중간선거 이전까지 통과하지 못할 경우 향후 법안 통과가 불투명해질 수 있다는 점에서 가상자산 업계와 은행이 지속적으로 합의안을 도출하기 위해 노력할 것으로 전망한다.

스테이블 코인 중장기 성장 전망: ② AI 에이전트 시대 결제 수요 기반으로 중장기 성장 유효

AI 산업은 생성형 AI(Generative AI)를 기점으로 빠르게 진화하고 있다. 초기 단계가 인간의 질문에 답을 제시하는 수준이었다면, 최근에는 스스로 목표를 설정하고 실행까지 수행하는 'AI 에이전트(AI Agent)' 단계로 진입하고 있다. 최근 Citrini Reasearch가 발간한 'The 2028 Global Intelligence Crisis' 보고서에서 AI 에이전트 간의 거래(M2M, Machine-to-Machine)에 스테이블 코인을 결제수단으로 채택할 것이라는 전망이 제시된 바 있다.

AI 에이전트 시대란, AI가 인간의 단순한 생산성 도구를 넘어 자율적으로 판단하고 행동하는 '디지털 경제 주체'로 기능하는 시대를 의미한다. AI가 실제 업무를 수행하고 외부 시스템과 상호작용하며 나아가 결제까지 실행하는 구조로 확장되는 것이다. 최근 기업 환경에서도 이러한 변화는 점진적으로 가시화되고 있다. 고객 응대, 마케팅 자동화, 코드 작성, 재무 보고 등 반복적 업무 영역에서 AI 에이전트의 적용이 확대되고 있으며, 일부에서는 인간의 개입을 최소화한 운영 모델이 실험 단계에 진입했다. 향후 투자 집행, 계약 체결, 자원 배분 등 보다 고도화된 의사결정 영역까지 확장될 가능성이 높다.

AI 에이전트가 경제 활동의 주체로 자리 잡을 경우, 인간의 직접적인 개입 없이 AI와 AI가 데이터 매매 서비스를 이용하는 새로운 경제 생태계가 형성될 것으로 전망된다. 이른바 '자율경제(Autonomous Economy)'의 등장이다. 이러한 환경에서는 기존 인간 중심의 금융 인프라와는 다른 결제 수단이 요구된다. ①24시간 실시간 처리, ②국경 없는 전송, ③소액 및 빈번한 거래 대응, 그리고 ④스마트컨트랙트 기반 자동 정산이 핵심 조건이다. 스테이블 코인은 블록체인 네트워크 상에서 즉시 전송이 가능하고, 스마트컨트랙트를 통해 조건부 지급 및 자동 분배를 구현할 수 있다는 점에서 AI 에이전트 경제에 최적화된 결제 수단으로 평가된다. 특히 데이터 호출 1회당 과금, API 사용료, 서버 사용 시간 단위 정산 등에서는 기존 카드망이나 국제 송금 시스템 대비 비용·속도 측면의 효율성이 부각될 전망이다. 이는 단순한 결제 수단을 넘어 '기계 간(M2M, Machine-to-Machine) 경제의 핵심 인프라로 기능할 수 있음을 시사한다.

25.5월 코인베이스(Coinbase)는 AI 에이전트 전용 결제 프로토콜인 'x402' 표준을 선보이며 기술적 토대를 마련했다. 기존의 웹 표준인 HTTP 402(Payment Required)를 블록체인 기반으로 확장한 개념으로, AI 에이전트가 인간의 개입 없이 자체 암호화폐 지갑을 보유하고 서비스 이용료를 자동으로 결제할 수 있도록 설계된 프로토콜이다. 즉, 웹 요청과 결제 기능을 프로토콜 차원에서 통합함으로써 '기계 대 기계(Machine-to-Machine)' 상거래를 현실화하는 인프라를 구축한 것이다.

Gartner는 2030년까지 Machine Customer(기계 고객)가 직접적인 참여나 영향력을 통해 30조 달러 규모의 구매에 영향을 미칠 것으로 전망한다. 결론적으로, AI 에이전트 확산과 블록체인 결제 프로토콜의 고도화는 스테이블 코인 시장 규모 확대의 구조적 성장 요인으로 판단된다. 단기적으로 스테이블 코인 시가총액은 가상자산 사이클에 따른 변동성이 존재하겠으나, 중장기적으로는 Clarity Act 통과와 함께 AI 에이전트들의 실사용 기반 수요가 증가하면서 스테이블 코인 시가총액은 성장할 것으로 전망한다.

26.2월 글로벌 스테이블 코인 시가총액 2,980억달러로 소폭 하락하며 횡보 구간 진입

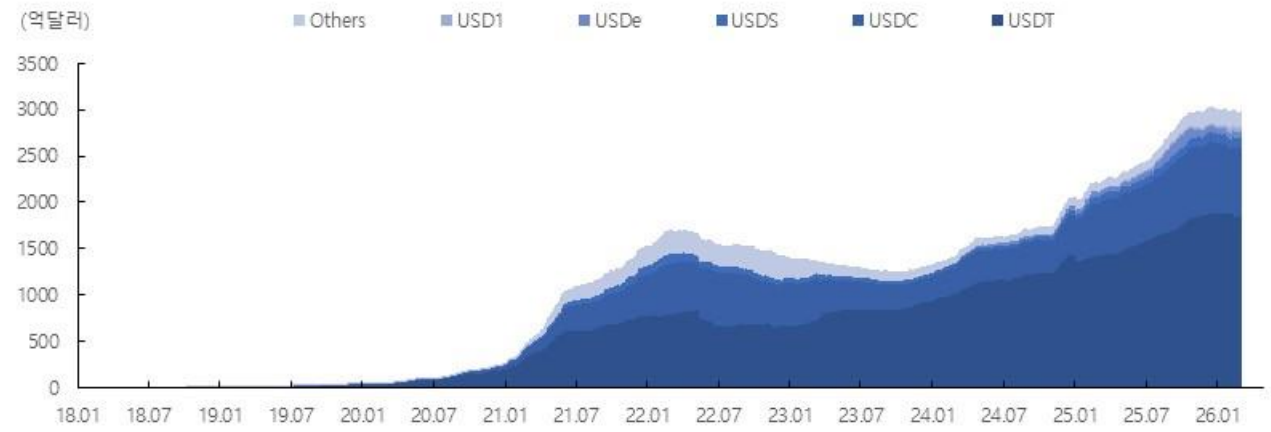

자료: Coinglass, iM증권 리서치본부

예측시장(Kalshi)에서는 Clarity Act 통과 가능성 26.6월이전(37.4%)으로 상반기 통과 가능성은 높지 않은 상황

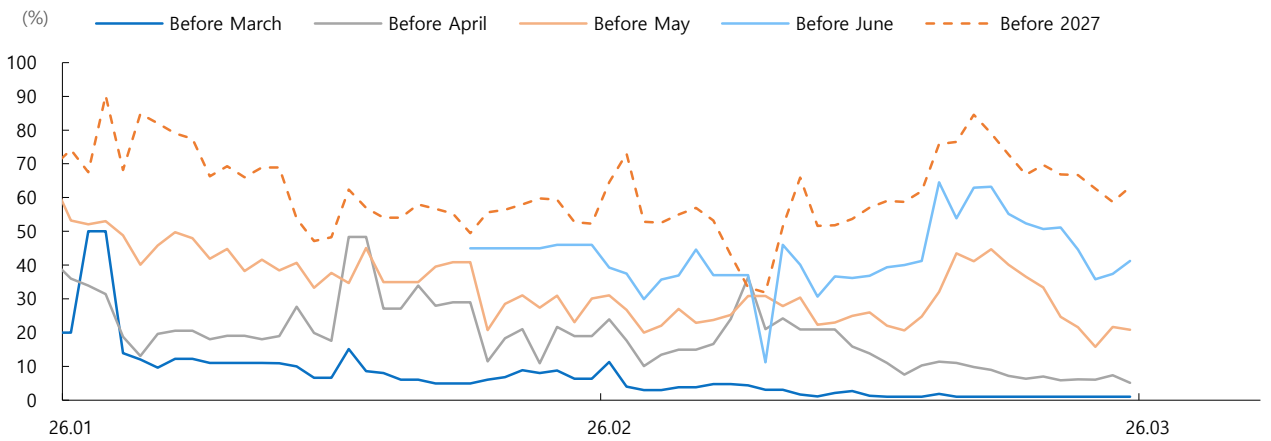

자료: Kalshi, iM증권 리서치본부
주) 각 확률은 누적 수치('6월 이전' 확률은 '5월 이전' 확률 포함함). 따라서 항목 간 합계는 100%와 무관

Clarity Act 법안 진행 절차, 가상자산 업계와 은행 간 이견 차이 존재로 Clarity Act 법안 통과 지연되는 중

날짜	법안 진행 절차	세부 내용 및 수정 사항
2025-05-29	법안 공식 발의 (하원)	Clarity Act 발의. SEC 와 CFTC 관할권 명확화 및 규제 불확실성 해소를 최우선 목표로 설정
2025-07-17	하원 본회의 통과	찬성 294 표, 반대 134 표로 초당적 가결. 민주당 의원 상당수가 찬성표를 던지며 상원 통과 기대감 확대
2025.하반기	상원 부처별 심사	상원 은행위원회(금융)와 농업위원회(상품)가 각각 수정안 준비. 스테이블코인 발행 권한을 둔 부처 간 주도권 이견 발생
2026-01-14	상원 Markup 연기	상원 은행위원회(Senate Banking Committee)의 수정안 심의(Markup) 연기. 수정안에는 스테이블코인 발행사가 사용자에게 보유 자산에 대한 이자나 수익을 배분하는 것을 금지하는 내용이 포함되면서 가상자산 업계 반발
2026-02-03	백악관 1 차 회의	백악관 데이비드 색스 주도, 업계-은행권 첫 중재 시도 (합의 불발)
2026-02-17	백악관 2 차 회의	스테이블코인 수익(Yield) 제한 조항에 대해 '활동 기반 보상(Activity-based Rewards)' 허용안 논의
2026-03-01	백악관 데드라인	백악관이 설정한 '입법 합의 가이드라인' 마련 마지노선 (현재 관련하여 추가 발표는 없는 상황)
2026-03(예상)	상원 심사 재개 시도	은행위원회에서 중재안을 바탕으로 3 월말 Markup 재시도. 일정이 촉박하여 예측 시장에서 '5 월 내 통과' 가능성이 낮게 형성되는 주요 원인
2026-중반(예상)	법안 통과 예상 시점 (골든타임)	JP 모건 등 주요 기관은 2026 년 2 분기 말~3 분기 초를 최종 통과 시점으로 전망. 11 월 중간선거 전 통과하지 못할 경우 법안 통과 시점 불투명

자료: 언론종합, iM증권 리서치본부

Citrini Research가 발간한 'THE 2028 GLOBAL INTELLIGENCE CRISIS'에서 AI 에이전트들은 전통 금융 거래의 비효율을 제거하기 위해 스테이블 코인 활용할 것이라는 내용 언급

'THE 2028 GLOBAL INTELLIGENCE CRISIS' 리포트	
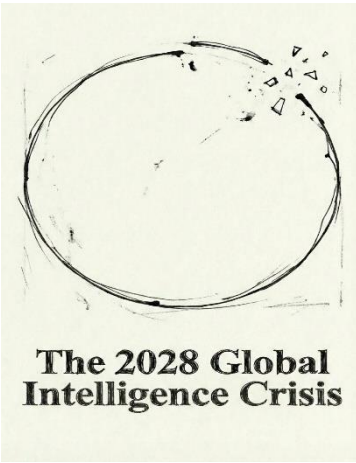	*The biggest way to repeatedly save the user money (especially when agents started transacting among themselves) was to eliminate fees. In machine-to-machine commerce, the 2-3% card interchange rate became an obvious target.* (특히 에이전트들이 서로 거래하기 시작했을 때, 사용자의 비용을 반복적으로 절감하는 가장 효과적인 방법은 수수료를 없애는 것이다. 기계 대 기계 거래에서 2~3%에 달하는 카드 교환 수수료는 명백한 목표가 되었다.) *Agents went looking for faster and cheaper options than cards. Most settled on using stablecoins via Solana or Ethereum L2s, where settlement was near-instant and the transaction cost was measured in fractions of a penny.* (에이전트들은 카드보다 빠르고 저렴한 옵션을 찾기 시작했다. 대부분은 솔라나(Solana)나 이더리움 L2 를 통한 스테이블코인 사용을 선택했는데, 이를 통해 결제가 거의 즉각적으로 이루어지고 거래 비용은 1 센트 미만으로 측정되었다)

자료: Citrini Research, iM증권 리서치본부

AI 에이전트 시대, 스테이블 코인을 사용해야 하는 이유

구분	카드 기반 전통 결제	일반 암호화폐 (BTC, ETH 등)	스테이블코인 (USDT, USDC 등)
결제 속도	승인 즉시이지만 정산은 1~3 일 소요	수분~수십 분 소요 (BTC 약 10 분, ETH 수분)	수백 ms~수초 내 확정
수수료	건당 고정($0.30+) + 2~3% 비율	수수료 변동 폭 큼 (BTC 평균 $1~5, ETH 혼잡 시 $10 이상)	초저비용 ($0.0001 수준까지 가능)
가격 안정성	고정된 법정화폐 단위	매우 변동성 높음 (투자 자산 성격)	법정화폐와 1:1 연동, 안정적
접근성	은행 계좌·카드 필요 (미보유 시 이용 불가)	디지털 지갑만 있으면 가능, 글로벌 사용 가능	디지털 지갑만 있으면 가능, 글로벌 사용 가능
자동화 친화성	계정 생성 및 KYC 인증 필수, 기계 친화성 낮음	프로그래머블하나 가격 변동성으로 자동화 불안정	계정 불필요, 기계 친화적 프로토콜과 잘 결합 (예: x402)
적합한 사용 시나리오	인간 사용자의 정기 결제, 구독 서비스	투자·가치 저장, 대규모 이체	AI 에이전트의 마이크로페이먼트, API 호출, 에이전트 간 거래

자료: 한국인터넷진흥원, iM증권 리서치본부

Gartner, 2030년까지 Machine Customers(기계 고객) 30조 달러 규모의 구매에 영향을 미칠 것으로 전망

Forbes

INNOVATION > AI

Machine Customers—AI Buyers To Control $30 Trillion In Purchases By 2030

By Tor Constantino, MBA, Contributor. Tor Constantino is an ex-reporter, tur... Follow Author

Published Feb 18, 2025, 03:08pm EST

CEOs and senior business executives expect 21% or more of their revenue to come from machine customers, by 2030 according to Gartner.
GETTY

자료: Forbes, iM증권 리서치본부

Coinbase, x402 프로토콜 개발. AI 에이전트나 프로그램이 계정 생성이나 로그인 없이 API, 데이터, 콘텐츠 접근 및 결제 가능

자료: Coinbase, iM증권 리서치본부

X402 프로토콜을 활용한 결제 과정

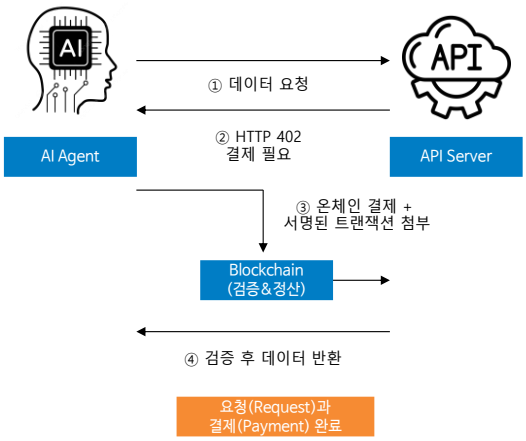

자료: Tiger Research, iM증권 리서치본부

Coinbase, x402 프로토콜 개발 로드맵

구분	날짜	내용 및 핵심 기술
최초 출시	2025. 05. 06	• x402 핵심 프로토콜 설계 및 소스 공개 • 기술 백서(Whitepaper) 발간 • 초기 개발자 커뮤니티(SDK) 배포
재단 설립	2025. 09. 23	• Cloudflare(클라우드플레어) 전략적 제휴 • x402 비영리 재단 공식 출범 • 글로벌 엣지 컴퓨팅 인프라 연동 테스트
V2 업데이트	2025. 12. 11	• 지갑 기반 ID (DID): 탈중앙화 신원 인증 • API 자동 탐색: 에이전트 간 자율 연결 • 보안 레이어(Zero-Knowledge) 강화
현재 동향	2026. 03 ~	• 에이전틱 게이트웨이: AI 기반 트래픽 제어 • 자율 인프라 확장 및 Self-Healing 구현 • 엔터프라이즈 전용 인프라 솔루션 공급

자료: Coinbase, 언론종합, iM증권 리서치본부

전주 Digital Asset Comment

미국과 이스라엘이 이란에 대한 군사 공격을 단행하면서 글로벌 지정학적 긴장감 고조되는 가운데 위험자산 선호 심리 위축되며 비트코인 63,000달러대까지 하락. 이란 최고 지도자 알리 하메네이 사망 소식과 이란의 보복 공격 범위가 예상보다 제한적일 것이라는 분석이 전해지면서 반등에 성공. 다만, 비트코인 가격 장중 69,500달러까지 상승한 것은 숏스퀴즈로 인한 급등으로 비트코인 가격 상승분 일부 반납하며 68,000달러대에서 거래되고 있음

가상자산 News Flow

주요기사	언론사, 날짜
중동 긴장에 가상자산 출렁...비트코인 6만4000달러 하회 [美 이란 공습]	이투데이 02.28
"가상자산, 주말 악재 '숏 베팅' 수단으로 전락"	Bloomingbit 02.28
JP모건 "美 클래리티 법안, 연중 통과 전망…하반기 가상자산 반등 촉매"	Bloomingbit 03.02
美 의회, 이달 중 가상자산 시장구조법 논의 재개	Bloomingbit 03.03
비트코인, 열흘 만에 1억원 선 회복…'이란 공습'으로 숏 포지션 청산	ZDNET Korea 03.03

비트코인

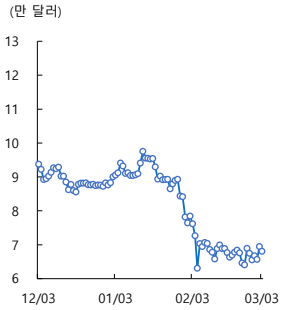

이더리움

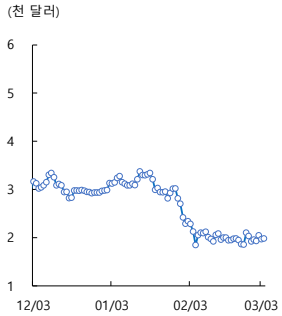

리플

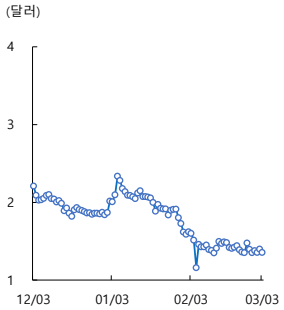

솔라나

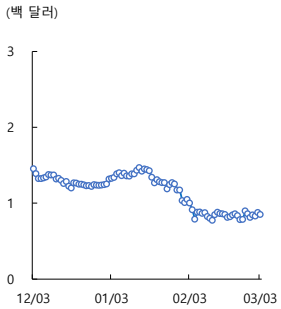

일주일간 수익률 상위 종목(시총 주요 종목 기준)

순위	종목명	1D (%)	1W (%)	1M (%)	1Y (%)	종가 ($)	시총 ($1M)
1	테라 클래식	0.0	22.9	-21.8	-40.3	0.0	238
2	폴카닷	-0.3	22.6	1.7	-70.3	1.5	2,548
3	유니스왑	-1.8	15.8	0.5	-53.5	3.9	2,456
4	파일 코인	-0.1	13.0	-3.6	-72.1	1.0	758
5	커브 다오 토큰	0.3	11.4	-10.4	-50.0	0.3	372
6	메이커	0.0	11.4	21.1	1.3	1574.5	860
7	솔라나	-2.8	8.3	-15.5	-51.5	85.1	48,294
8	BNB	-0.9	7.8	-16.2	1.6	630.1	86,060
9	디센트럴랜드	-1.2	7.1	-14.0	-69.8	0.1	191
10	샌드	-1.5	6.8	-14.9	-76.9	0.1	247

자료: Bloomberg, iM증권 리서치본부

일주일간 수익률 하위 종목(시총 주요 종목 기준)

순위	종목명	1D (%)	1W (%)	1M (%)	1Y (%)	종가 ($)	시총 ($1M)
1	제트캐시	-2.7	-11.5	-26.1	416.0	216.7	3,615
2	베이직어텐션토큰	-1.0	-10.9	-16.9	-42.9	0.1	155
3	코스모스	-2.3	-10.1	-5.5	-63.3	1.8	897
4	비트코인 캐시	-1.2	-9.0	-14.5	32.3	441.6	8,787
5	팬텀	-2.2	-4.8	-26.1	-94.7	0.0	115
6	액시 인피니티	-4.4	-3.7	-30.0	-69.5	1.2	201
7	엔진 코인	0.0	-3.5	-8.6	-82.9	0.0	41
8	도지코인	-5.1	-2.7	-13.8	-61.8	0.1	14,204
9	트론	-0.9	-1.0	-1.4	365.9	0.3	26,582
10	테더	0.0	0.0	0.1	0.0	1.0	183,652

자료: Bloomberg, iM증권 리서치본부

전주 일주일간 거래대금 상위 ETF(주요 종목 기준)

구분	티커	수익률(1W, %)	AUM($1B)	운용보수	거래대금(1W, $1M)	배당수익률	연배당 횟수
비트코인 현물	IBIT	7.24	50.17	0.25%	8,402	-	-
비트코인 선물	BITO	6.96	1.79	0.95%	3,607	90.16%	월배당
이더리움 현물	ETHA	9.40	6.06	0.25%	2,006	-	-
비트코인 현물	BTC	7.33	3.33	0.15%	976	-	-
비트코인 현물	FBTC	7.36	12.32	0.25%	766	-	-
비트코인 현물	GBTC	7.29	10.29	1.50%	533	-	-
이더리움 현물	ETH	9.55	1.58	0%	420	-	-
비트코인 현물	ARKB	7.36	2.34	0.21%	385	-	-
비트코인 현물	BITB	7.28	2.56	0.20%	368	-	-
이더리움 현물	FETH	9.43	1.29	0.25%	343	-	-

자료: Bloomberg, ETF Check, iM증권 리서치본부

주) 높은 배당수익률은 비트코인 선물차익을 분배금으로 나눠주기 때문. 코인 상승장에서는 분배금이 많으나 하락장에서는 줄어드는 특징 존재

비트코인 ETF 펀드 플로우

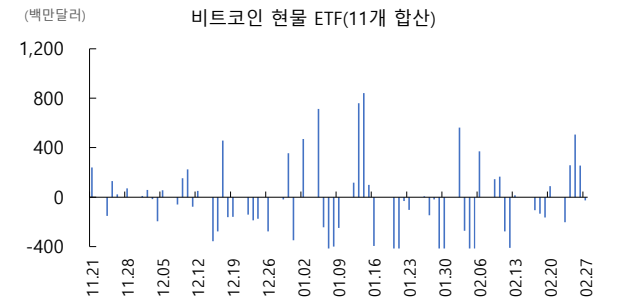

자료: Bloomberg, iM증권 리서치본부

이더리움 ETF 펀드 플로우

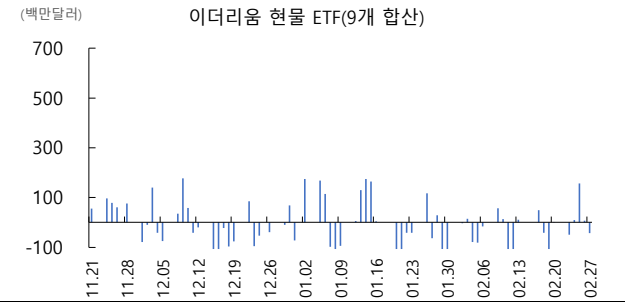

자료: Bloomberg, iM증권 리서치본부

비트코인/이더리움/알트코인 도미넌스

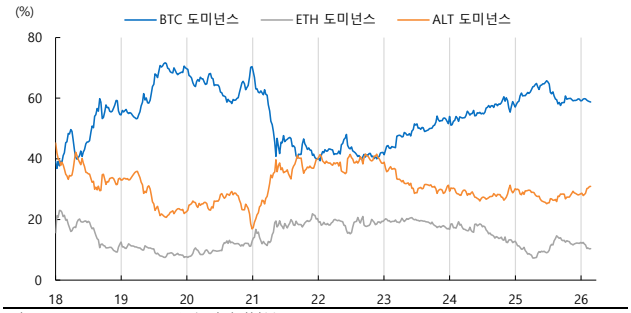

자료: Trading View, iM증권 리서치본부
주) 도미넌스란 전체 시가총액에서 해당 자산 시가총액이 차지하는 비중

비트코인 가격과 김치 프리미엄

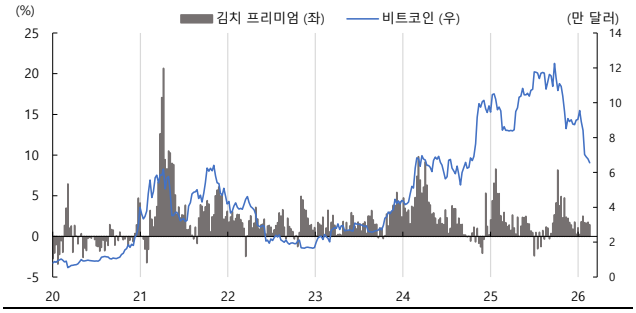

자료: Trading View, iM증권 리서치본부

가상화폐 관련 상장사 주가 수익률

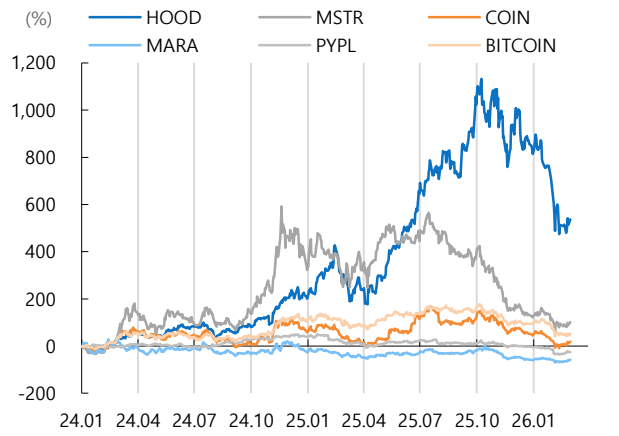

자료: Bloomberg, iM증권 리서치본부

코인 및 자산별 상관관계(3M)

구분	비트코인	이더리움	리플	테더	솔라나
S&P 500	0.09	0.07	0.08	-0.30	0.07
Nasdaq	0.73	0.72	0.70	-0.05	0.72
미국채 2Y	0.54	0.51	0.45	-0.19	0.51
미국채 10Y	0.44	0.41	0.35	-0.57	0.39
DXY	0.58	0.59	0.63	0.40	0.64
WTI	-0.76	-0.78	-0.76	-0.08	-0.76
금	-0.68	-0.69	-0.70	-0.32	-0.70

자료: Bloomberg, iM증권 리서치본부

Compliance notice

· 당 보고서는 기관투자가 및 제 3자에게 E-mail등을 통하여 사전에 배포된 사실이 없습니다.
· 당 보고서에 게재된 내용들은 본인의 의견을 정확하게 반영하고 있으며, 외부의 부당한 압력이나 간섭 없이 작성되었음을 확인합니다. (작성자: 양현경)
본 분석자료는 투자자의 증권투자를 돕기 위한 참고자료이며, 따라서, 본 자료에 의한 투자자의 투자결과에 대해 어떠한 목적의 증빙자료로도 사용될 수 없으며, 어떠한 경우에도 작성자 및 당사의 허가 없이 전재, 복사 또는 대여될 수 없습니다. 무단전재 등으로 인한 분쟁발생시 법적 책임이 있음을 주지하시기 바랍니다.